

什么是基础体温？

基础体温是早上刚醒来时，活动后体温上升前的体温。基础体温在一个月经周期中分为 2 个阶段，从月经开始起算大约 2 周左右为低温期，排卵后为高温期。低温期是卵泡发育成熟、内膜增厚的时期。高温期是受精卵容易着床于内膜的时期。基础体温是判断月经周期和排卵日的重要指标，所以原则需要每天测量并记录到基础体温表上。起床后，在开始活动前，用妇女体温计（刻度显示比较细微的体温计）测量体温，然后记录到基础体温表上，并画线连接起来。请把日期、周期、月经、性生活也记录到基础体温表上。

- 即使有些日子无法测量，也可以作为参考，所以请持续记录。
- 每天不必在同一个时间点进行测量，即使是生活不规律的人，6 小时睡眠后测量也可以获得可靠的数据。
- 请在体温表上填写名字和诊疗卡号 ID。

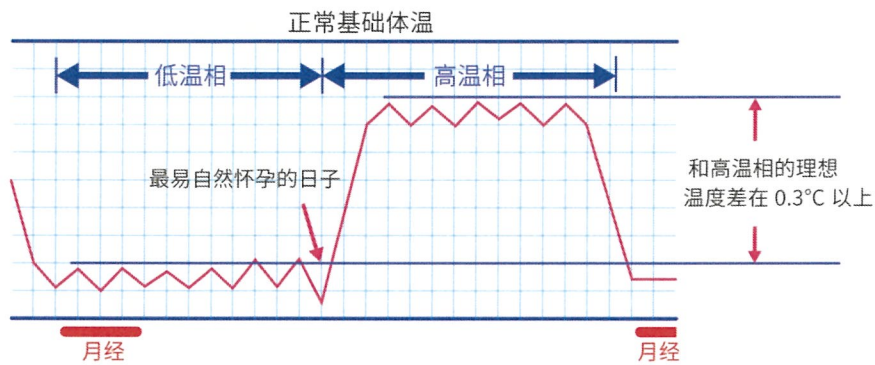

什么是激素检查（抽血）？

在基础体温的高温期和低温期各抽 1 次血，根据不同时期与妊娠有关的激素值来筛查内分泌失调与否等生理机制。

低温期的激素检查：在月经开始的第 3 天到第 5 天之间进行。

卵巢（卵子的发育状况）· 有关排卵的激素检查。
不在排卵期进行抽血。

FSH（促卵泡生成激素）	作用于卵巢促使卵泡发育
LH（促黄体生成素）	大量分泌并引起排卵
E2（雌二醇）	促使内膜转变为增殖期
PRL（泌乳素）	泌乳激素过高会导致无排卵

高温期激素检查：在基础体温上升后到下次月经开始的期间进行。
关于着床激素的检查。

E2（雌二醇）	促使子宫内膜增殖
PRG（孕酮）	使子宫内膜增殖更容易着床。

抗穆勒氏激素（AMH）：无论高温期还是低温期温，任何时候都可以抽血检查。是卵巢年龄的检查。
AMH（Anti-Mullerian hormone）发育过程中的卵泡分泌的激素被看作卵巢储备功能的指标。

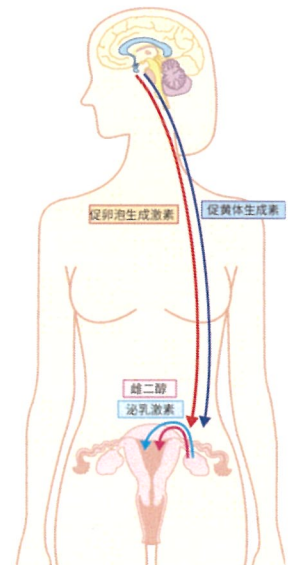

什么是衣原体性宫颈炎？

衣原体是引起宫颈炎的微生物，即使感染了也没有自我感觉症状，但是严重时则可能导致难以怀孕（不孕症的原因），所以需要分泌物和血液进行检查。检查报告大致需要等待一周左右。

- 通过分泌物检查现在是否有衣原体感染。···衣原体抗原
- 通过血液检查以前是否有过感染（有既往病史的患者从宫颈到腹腔内可能有衣原体存在，也有可能输卵管粘连，因此即使衣原体性宫颈炎治愈后也可能难以怀孕。）···衣原体抗体
- 通过检查发现感染了衣原体，则需要下列检查开始前先进行治疗。

什么是子宫输卵管造影（HSG）？

是对输卵管（卵子和精子的通道）的通畅性、宫腔的形状、输卵管周围是否粘连的检查。

从子宫口注入造影剂、拍摄 X 光片。

通过注入造影剂对输卵管的阻塞和粘连有一定的治疗作用，所以检查后，也有可能变得容易怀孕。

- 从月经开始日起算 10 天之内、经血完全停止后进行。
- 月经开始后，为了以防万一请避孕。检查前需测量体温，确认没有怀孕。
- 衣原体宫颈炎的检查结果为阳性、经血没有完全停止、有可能已怀孕的患者不能进行检查，敬请理解。

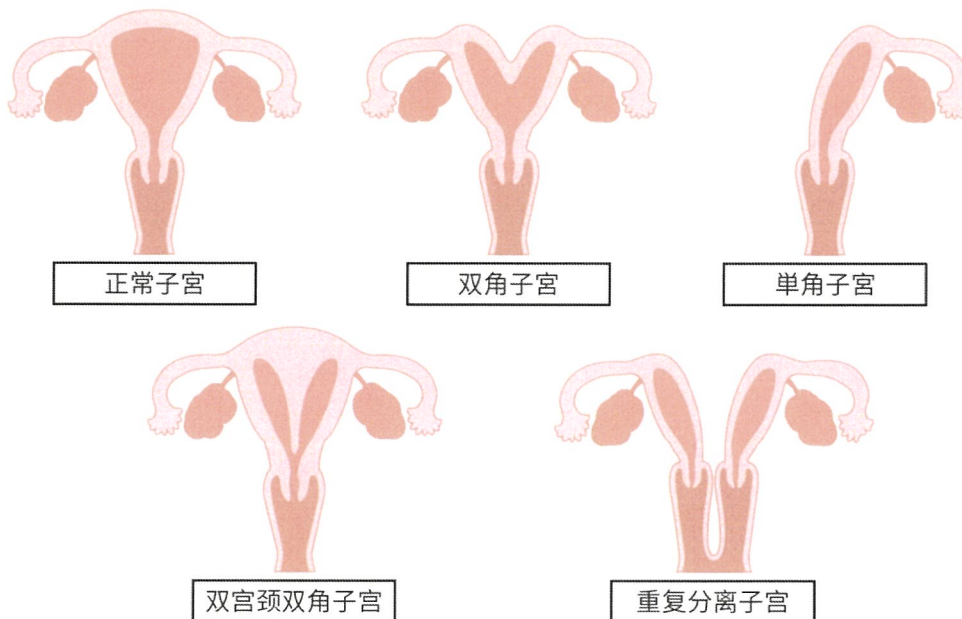
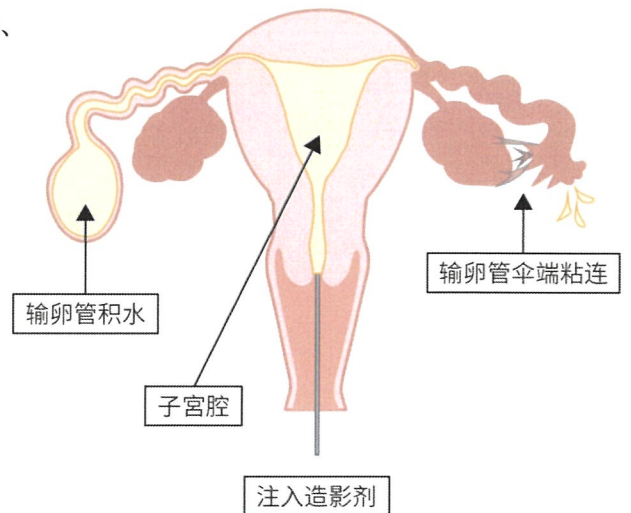

什么是胡纳氏（性交后）试验？

检查精子是否具有穿透子宫入口处的粘液到达子宫的能力。也可以称为性交后试验。接近排卵期，夫妻进行性生活后采取宫颈管粘液，然后在显微镜下观察粘液中的精子状态。

- 检查日的前1天晚上或者当天早上（夜诊来院的话当天下午）进行性生活。
- 理想的是性生活后2~10小时之内来医院，如果时间安排上有困难的情况下，12小时之内来院可以施行。
- 超过12小时的情况下，因为给不出正确诊断，则只能在下个月经周期施行。

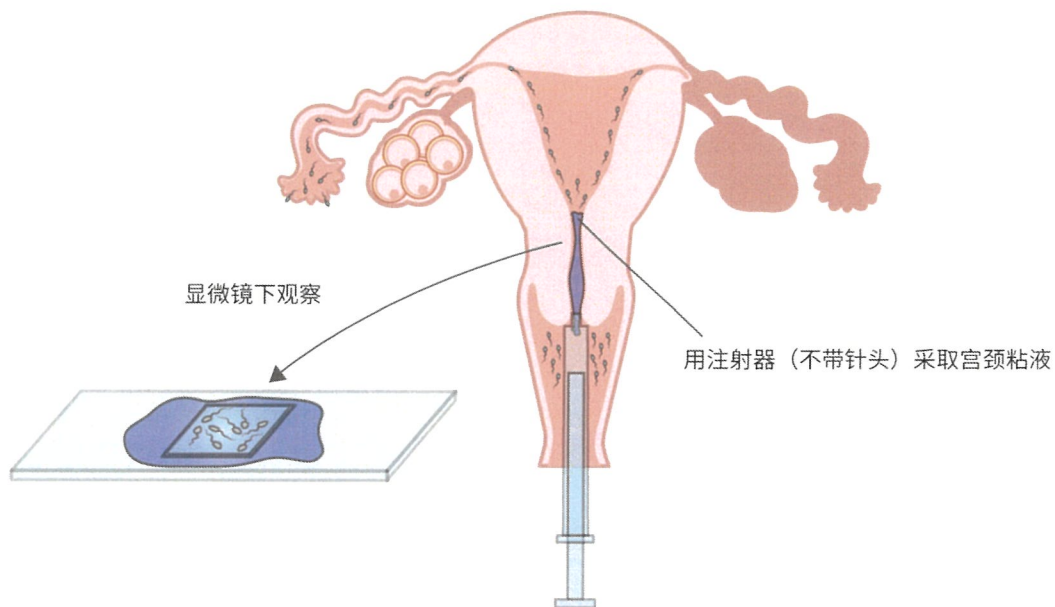

什么是精液检查？

这是丈夫所做的检查。取精之后，确认精液中的精子数量和运动率等状态。

取精在本院或者家里都可以。

如果在家里取精，会给到专用的容器。因为根据检查结果治疗方案会有所不同，所以请尽可能做此项检查。

- 为了尽量在最佳状态下进行时机法和人工授精，检查请避免在排卵期和HSG周期。
- 请在取精3天前开始禁欲。
- 如果能在取精后2小时之内检查，则能得到更精准的检查报告。（夏天4~5小时之内、冬天2小时之内、但是注意不要放在特别阴冷之处）
- 取精时不要使用避孕套。

什么是时机法？

是通过 LH 黄体生成素和超声波等检查，推算排卵日，指导夫妻在容易受孕的时机进行性生活的治疗方法。有关卵泡发育具体方法有 2 种，1 种是不使用药物等待卵泡自然发育，另 1 种是使用药物促进卵泡发育。

什么是人工授精？

为了让尽量多数的精子到达卵子周围，通过非连续密度梯度离心法洗涤精液，调整浓度，回收活动精子，采用人工注射的方法注入宫腔内。

在本院进行人工授精的流程

<排卵日>

通过超声波和 LH 黄体生成素检查推算排卵日。有关卵泡发育具体方法有 2 种，1 种是不使用药物等待卵泡自然发育，另 1 种是使用药物促进卵泡发育。

<丈夫>

采取精液。在家取精后让妻子带至本院，或者来院取精都可以。

<人工授精>

使用专用洗涤液，通过非连续密度梯度离心法洗涤精液，调整浓度，回收活动精子，采用人工注射的方法注入宫腔内。

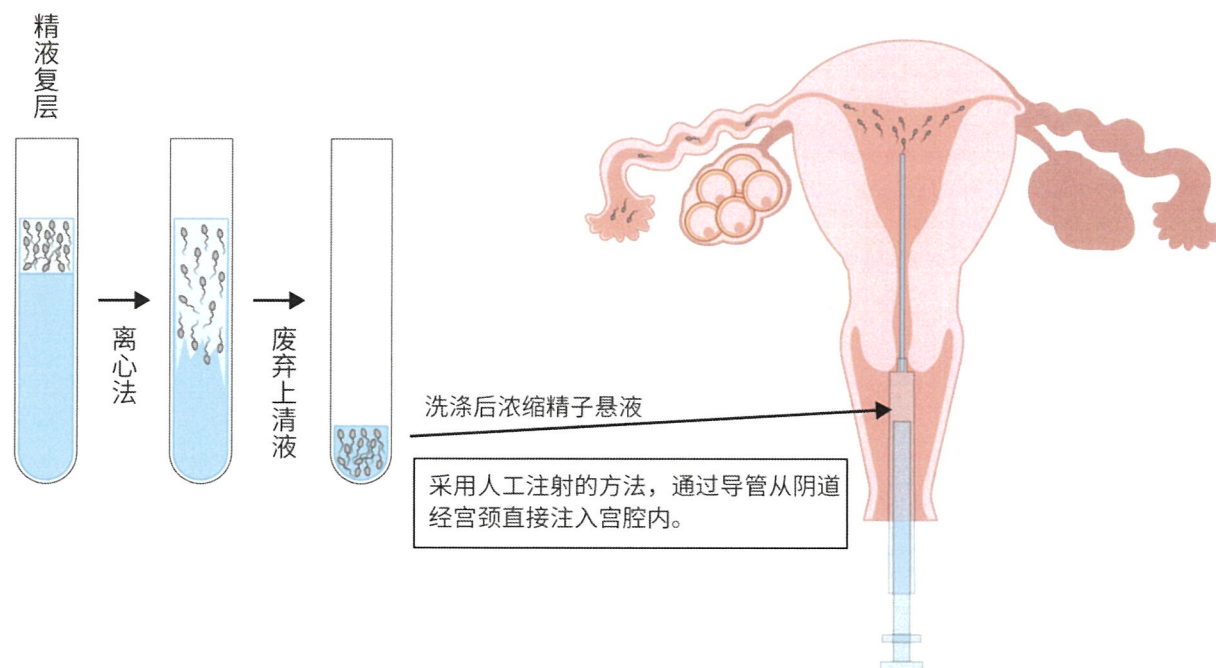

什么是体外受精(IVF=in vitro fertilization)?

指的是无论使用自然周期取卵法还是刺激周期取卵法，都是直接从卵巢中把成熟卵子取出(=取卵)后和浓度调整后的精子一起放在培养液中培养，使得卵子受精(=常规体外受精)，然后将经过分裂发育的受精卵(=胚胎)放回子宫内(胚胎移植：ET=Embryo Transfer)的过程。也就是把在人体内输卵管中完成的受精过程全部放在体外施行的方法。体外受精的适用人群为输卵管阻塞、输卵管因手术等原因被切除、抗精子抗体阳性、丈夫为弱精或少精症以及接受多年不孕治疗也未怀孕等的患者。

取卵

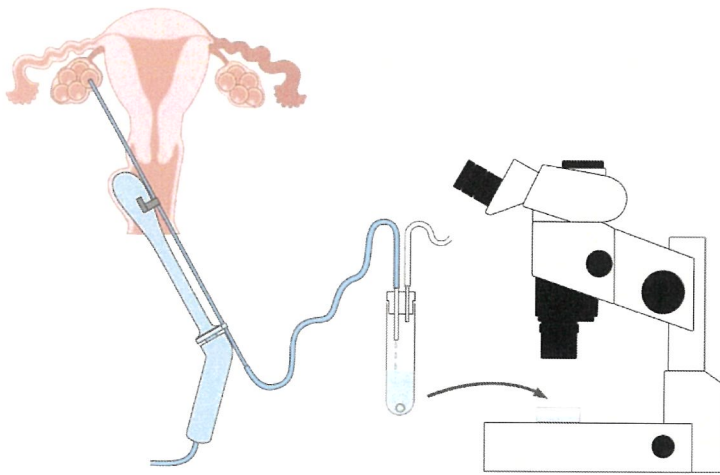

在经阴道超声波监测下直接从卵巢中采取成熟卵子，并在显微镜下确认卵子的状态。

常规体外受精(一代)

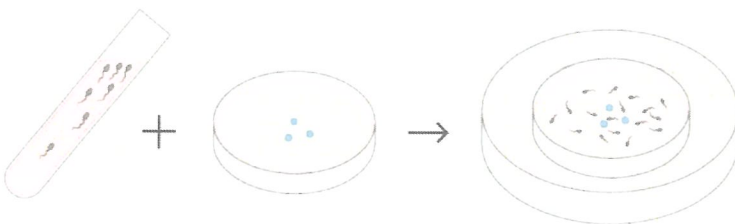

成熟卵子和浓度调整后的精子一起放在培养液中培养，使得卵子受精。

胚胎移植

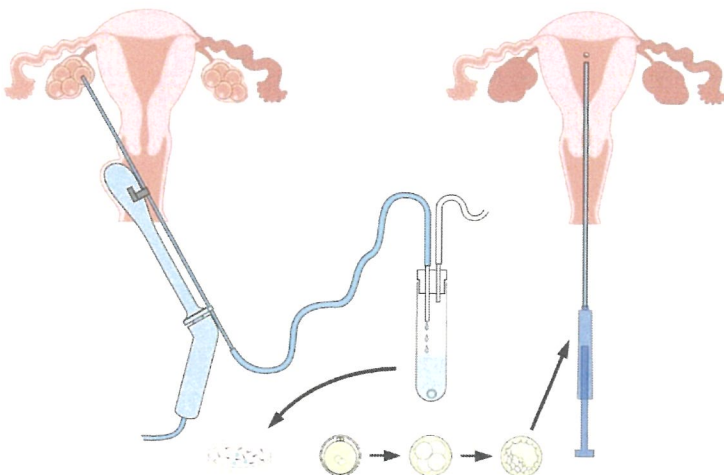

取卵、常规体外受精(一代)、然后将经过分裂发育的胚胎用导管放回子宫。

什么是显微授精（二代）？

指的是卵胞浆内单精子显微注射技术。（ICSI）
也就是在显微镜下用固定吸管
把 1 条精子注入卵细胞浆内的方法。

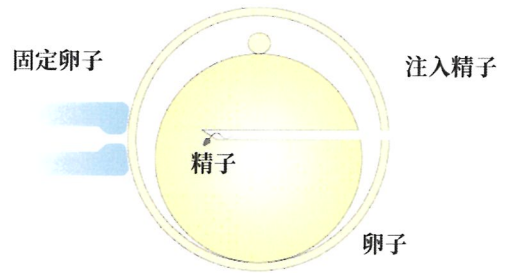

什么是囊胚移植？

取卵后将受精卵的培养期大约延长至 5~7 天，形成囊胚后使用更严格的标准筛选出良好的胚胎进行移植的方法。另外，通过单个胚胎的移植可以预防多胎妊娠。

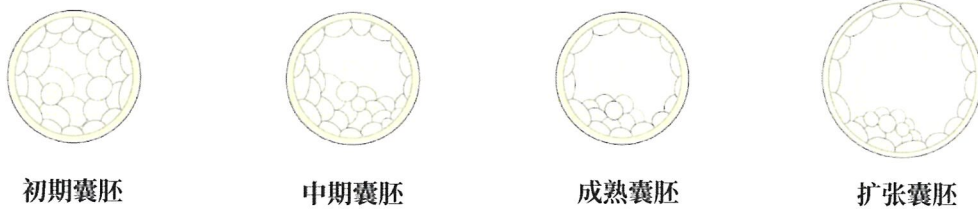

什么是人工辅助孵化法（AHA）？

是在显微镜下在将要移植的受精卵的透明带上穿刺并开孔的一种辅助孵化和着床的方法。



什么是冷冻胚胎移植？

取到多个卵子培养后先将不施行移植的剩余胚胎冷冻保存起来。在今后需要的周期将冷冻保存的胚胎融解后移植到子宫的方法。

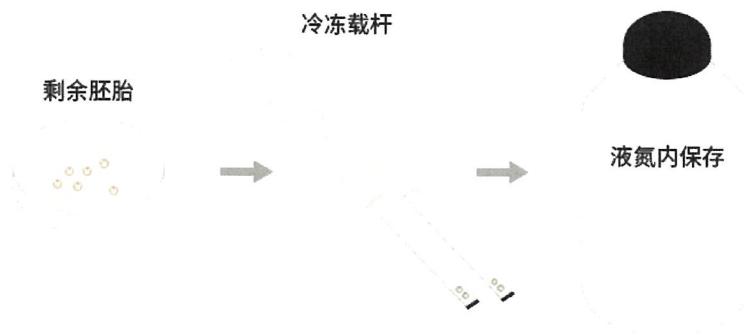

辅助生殖技术(Assisted Reproductive Technology, ART)的特殊技术

○显微授精（卵胞浆内单精子显微注射 ICSI/二代）

在显微镜下边观察边用针把单一精子注入卵子的技术。

在采取不到足够数量的活动精子或有受精障碍的情况下施行。

○常规（一代）、显微分开受精法

在能取到多个卵子的情况下，把卵子分成2组，一组施行常规体外受精（一代），另一组施行显微授精（ICSI/二代）。

○超高倍显微镜下精子筛选法/IMSI

(Intracytoplasmic morphologically selected sperm injection)

使用超高倍显微镜观察精子头部以选取良好的精子用于显微授精(ICSI)的方法。使用头部没有空胞且形状漂亮的精子的主要目的是为了提高受精率和妊娠率。这个方法适用于施行了多次显微授精 (ICSI) 结果都不够理想或者精子形态不好的病症。

○玻尿酸成熟精子筛选法

成熟精子持有玻尿酸受体体会粘着玻尿酸。这种方法就是利用这一特性，使用含有玻尿酸的特殊培养液，从粘着于玻尿酸的精子中筛选出成熟精子来施行显微授精 (ICSI/二代)。

○体外成熟培养 (IVM)

用添加了激素等的专用培养液把在未成熟状态下取出的卵子培养1~2天，使之在体外成熟的方法。这个方法适用对象为：使用了促进排卵药物但卵子在体内仍不能成熟、为了避免引发卵巢过度刺激综合征不得在未成熟的阶段取卵、在采取成熟卵泡的同时采取到多数未成熟卵子等。

○长期培养

取卵后培养4~7天至形成囊胚为止（通常取卵后培养2~3天）。

通过长期培养可以筛选到优良胚胎。

○人工辅助孵化（Assisted Hatching, AHA）

胚胎中的细胞突破覆盖受精卵细胞的膜(透明带)从中脱出的过程称为孵化(hatching)。受精卵不孵化的话不能着床，所以为了辅助孵化，移植前可以在透明带上开孔或把透明带削薄。具体操作方法有激光法、用专用针开孔的PZD法等。本院主要施行激光法。

○胚胎强力胶

胚胎强力胶是含有高浓度玻尿酸的高粘性培养液。胚胎移植时使用这种培养液，则可以帮助胚胎更容易粘着于子宫内膜。

○注射 G-CSF

医学上通常认为如果将粒细胞集落刺激因子 (granulocyte colony stimulating factor: G-CSF) 这种药剂放入子宫腔可以使子宫内膜增厚。如果子宫内膜薄的话，注射则在胚胎移植数日前施行。

○冷冻保存

剩余的胚胎或囊胚、未受精卵子、精子都可以放入液氮中冷冻保存。

具体操作步骤为先进行前期处理，然后放入专用载杆或容器并投入液氮中冷冻保存。

一旦冷冻保存后就可以半永久地保持原有状态，所以可以在需要的时候融解使用。

○显微镜下睾丸精子采取术 (Micro-TESE)

先在睾丸上切开一个0.5cm~1.0cm的小口，然后在放大镜下采取睾丸内被叫做精小管的组织并回收精子的方法。这项手术适用于无精症（在射精精液中找不到精子）。

○膀胱内逆行性精子采取术

适用于逆行性射精(射精时精液逆流回膀胱射出的症状)。把培养液注入膀胱，然后使用手淫方式射精，最后通过导尿回收精子。

体外受精の種類和方法

刺激法

短期刺激法・拮抗剤法・
HMG-MPA 法・長期刺激法
等

中刺激法

中刺激法

微刺激法

クロミ芬法・来曲唑法・
HRT-OPU 法
等

自然法

完全自然法
等

刺激法 根据抑制排卵的方法，大体可以分为以下3种。

月经周期	促进排卵	抑制排卵			门诊 (卵泡测量)	备注
		短期刺激法	拮抗剂法 (HMG-西曲肽法)	HMG-MPA 法		
月经第1天		喷鼻液				
月经第2天		喷鼻液				
月经第3天	注射	喷鼻液		口服		
月经第4天	注射	喷鼻液		口服		
月经第5天	注射	喷鼻液		口服		
月经第6天	注射	喷鼻液	拮抗剂 注射(西曲肽等)或 口服(瑞卢戈利片)	口服	(卵泡测量)	* 卵泡测量(超声波)的日期和间隔根据卵泡发育状况而变动。 * 拮抗剂 ^{*1)} 的用量和使用间隔时间根据卵泡发育状态而变动。 * 1) 注射西曲肽等或者口服瑞卢戈利片
月经第7天	注射	喷鼻液		口服	↓	
月经第8天	注射	喷鼻液		口服	↓	
月经第9天	注射	喷鼻液		口服	↓	
月经第10天	注射	喷鼻液	拮抗剂 注射(西曲肽等)或 口服(瑞卢戈利片)	口服	↓	
月经第...天	注射	喷鼻液	↓	口服	↓	* 卵泡充分发育后决定取卵日。
启动		必须注射 HCG	注射 HCG 或喷鼻 (或 2 种兼用)	注射 HCG 或 喷鼻 (或 2 种兼用)		* 在取卵 35~36 个小时前启动作用是促进卵子的最终成熟
月经第...天						
月经第...天	取卵(根据发育状态, 通常在第 10 天~第 17 天)					
月经第...天						
月经第...天		胚胎移植·胚胎冷冻 (条件符合的话可以进行新鲜胚胎移植)	胚胎移植·胚胎冷冻 (条件符合的话可以进行新鲜胚胎移植)	不可以移植 (胚胎全部冷冻)		* 胚胎移植通常在取卵后第 2~5 天进行(胚胎冷冻也相同)
月经第...天						
月经第...天						
月经第...天						
月经第...天						
月经第...天						
月经第...天						
月经第...天				取卵日起算 第 12 天为 结算日		* 验孕 在取卵日的 18 天后进行
关于 OHSS 预防			可能 不使用 HCG 启动可能	可能 不使用 HCG 启动可能		
关于周期的开始日		月经第 1 天开始使用喷鼻液	月经第 3 天开始注射	月经周期内随时可以开始		* 刺激法中的长期法、超长期法均必须在月经前开始使用喷鼻液(超长期法的注射会根据状况不同而定: 4 周 1 次)

下列药品可根据患者的状态选用:

<p>* 促进排卵的注射剂种类</p> <ul style="list-style-type: none"> • pFSH 促卵泡成熟的激素注射剂 • HMG 注射剂 • GONAL-f 果纳芬注射剂(自我注射) 	<p>* 抑制排卵药的种类</p> <ul style="list-style-type: none"> • 醋酸布舍瑞林(喷鼻药) • 西曲肽(注射) • 瑞卢戈利片(口服) • 安宫黄体酮片(口服) • 醋酸甲羟孕酮片(口服) 	<p>* 启动药种类</p> <ul style="list-style-type: none"> • 醋酸布舍瑞林(喷鼻药) • HCG 注射剂(也可选择自我注射)
---	--	---

中 刺 激 法

月经周期	促进排卵		抑制排卵	门诊 (卵泡测量)	备注
	克罗米芬片 或 来曲唑片	注射 HMG			
月经第 1 天					
月经第 2 天					
月经第 3 天	口服	注射			
月经第 4 天	口服				
月经第 5 天	口服	注射			
月经第 6 天	口服				
月经第 7 天	口服	注射			
月经第 8 天			口服(瑞卢戈利片)	(卵泡测量)	* 卵泡测量(超声波)的日期和间隔根据卵泡发育状况而变动。
月经第 9 天		注射	口服(瑞卢戈利片)	↓	
月经第 10 天		↓	口服(瑞卢戈利片)	↓	
月经第...天		单数日期注射	口服(瑞卢戈利片)	↓	* 泡充分发育后决定取卵日。
启动	注射 HCG 或喷鼻 (或 2 种兼用)				* 在取卵 35~36 个小时前启动作用是促进卵子的最终成熟
月经第...天					
月经第...天	取卵 (根据发育状态, 通常在第 10 天~第 17 天)				
月经第...天					
月经第...天	胚胎移植・胚胎冷冻 (条件符合的话可以进行新鲜胚胎移植)				
月经第...天					
月经第...天					
月经第...天					
月经第...天					
月经第...天					
月经第...天					
月经第...天	取卵日起算第 12 天为结算日				
关于周期的开始日	月经周期内随时可以开始				

下列药品可根据患者的状态选用:

* 促进排卵的注射剂种类

- ・ pFSH 促卵泡成熟的激素注射剂
- ・ HMG 注射剂
- ・ GONAL-f 果纳芬注射剂 (自我注射)

* 抑制排卵药的种类

- ・ 瑞卢戈利片 (口服)

* 启动药种类

- ・ 醋酸布舍瑞林 (喷鼻药)
- ・ HCG 注射剂 (也可选择自我注射)

微 刺 激 法 克罗米芬法、来曲唑法等

月经周期	促进排卵		抑制排卵	门诊 (卵泡测量)	备注
	克罗米芬、 来曲唑等	注射 HMG			
月经第 1 天					
月经第 2 天					
月经第 3 天	口服				
月经第 4 天	口服				
月经第 5 天	口服				
月经第 6 天	口服				
月经第 7 天	口服				* 根据卵泡发育状况，口服药服用可能会增加 1 个疗程
月经第 8 天		必要的话注射	必要的话注射拮抗剂 (西曲肽等) 或者 口服 (瑞卢戈利片)	(卵泡测量)	* 卵泡测量 (超声波) 的日期和间隔根据卵泡发育状况而变动。 * 拮抗剂 * 1) 的用量和使用间隔时间根据卵泡发育状态而变动。 * 1) 注射西曲肽等或者口服瑞卢戈利片
月经第 9 天		↓	↓	↓	* 卵泡充分发育后决定取卵日。
月经第 10 天		↓	↓	↓	
月经第...天		↓	↓	↓	
启动	注射 HCG 或喷鼻 (或 2 种兼用)				* 在取卵 35~36 个小时前启动作用是促进卵子的最终成熟
月经第...天					
月经第...天	取卵 (根据发育状态, 通常在第 10 天~第 17 天)				
月经第...天					
月经第...天	胚胎移植・胚胎冷冻 (条件符合的话可以进行新鲜胚胎移植)				* 胚胎移植通常在取卵后第 2~5 天进行 (胚胎冷冻也相同)
月经第...天					
月经第...天					
月经第...天					
月经第...天					
月经第...天					
月经第...天					
月经第...天					
月经第...天	验孕 (结算日)				* 验孕 在取卵日的 18 天后进行

下列药品可根据患者的状态选用:

* 促进排卵的注射剂种类

- pFSH 促卵泡成熟的激素注射剂
- HMG 注射剂
- GONAL-f 果纳芬注射剂 (自我注射)

* 抑制排卵药的种类

- 西曲肽 (注射)
- 瑞卢戈利片 (口服)

* 启动药种类

- 醋酸布舍瑞林 (喷鼻药)
- HCG 注射剂 (也可选择自我注射)

自然法

月经周期	促进排卵 注射 HMG (最初不使用促排卵剂)	抑制排卵	门诊 (卵泡测量)	备注
月经第 1 天				
月经第 2 天				
月经第 3 天				
月经第 4 天				
月经第 5 天				
月经第 6 天				
月经第 7 天				
月经第 8 天	必要的话注射	必要的话必要的话注射拮抗剂 (西曲肽等) 或者口服 (瑞卢戈利片)	(卵泡测量)	* 卵泡测量 (超声波) 的日期和间隔根据卵泡发育状况而变动。 * 拮抗剂 * 1) 的用量和使用间隔时间根据卵泡发育状态而变动。 * 1) 注射西曲肽等或者口服瑞卢戈利片 * 卵泡充分发育后决定取卵日。
月经第 9 天	↓	↓	↓	
月经第 10 天	↓	↓	↓	
月经第...天	↓	↓	↓	
启动	注射 HCG 或喷鼻 (或 2 种兼用)			* 在取卵 35~36 个小时前启动作用是促进卵子的最终成熟
月经第...天				
月经第...天	取卵 (根据发育状态, 通常在第 10 天~第 17 天)			
月经第...天				
月经第...天	胚胎移植・胚胎冷冻 (条件符合的话可以进行新鲜胚胎移植)			* 胚胎移植通常在取卵后第 2~5 天进行 (胚胎冷冻也相同)
月经第...天				
月经第...天				
月经第...天				
月经第...天				
月经第...天				
月经第...天				
月经第...天	验孕 (结算日)			* 验孕 在取卵日的 18 天后进行

下列药品可根据患者的状态选用：

* 促进排卵的注射剂种类

- pFSH 促卵泡成熟的激素注射剂
- HMG 注射剂
- GONAL-f 果纳芬注射剂 (自我注射)

* 抑制排卵药的种类

- 西曲肽 (注射)
- 瑞卢戈利片 (口服)

* 启动药种类

- 醋酸布舍瑞林 (喷鼻药)
- HCG 注射剂 (也可选择自我注射)

HMG-MPA 法日程表

月经第 3 天～

开始注射促进卵泡发育的激素 HMG。

- 月经第 3 天～5 天只进行注射，第 6 天继续注射并开始使用超声波测量卵泡大小。
- 同时需要口服抑制自然排卵的药品。

取卵 2 天前

注射 HCG（促使卵子最终成熟的激

- 数个卵泡发育到一定程度的大小时开始注射。
- 注射后约 36 个小时卵子会发育成熟，因此注射安排在取卵日前第 2 天的夜间。（21 点之后的指定时间）
- 请在指定时间的 10 分钟前到达本院。（住吉请到 2 楼护士站）

※如果注射 HCG 时间延迟的话，卵子可能会不成熟，故请严格遵守来院时间。

取卵当天

取卵

- 麻醉后用超声波一边观察一边把针刺入卵巢取卵。
- 因为需要麻醉，所以取卵当日从 0 点开始禁止饮食。
- 取卵原则上安排在上午 8 点半以后的指定时间。
- 因需准备（换衣服、麻醉等），请于指定时间 30 分钟前到达本院。（住吉请到 2 楼护士站）
- 取卵所需时间为 15～30 分钟，取卵后需在院内休息 2～3 个小时，大概正午前后可以离开。

※取卵开始时间延迟的话，有可能会发生自然排卵，故请严格遵守来院时间。

※能取到的卵子数量因人而异，约 1～20 个以上。如果发生自然排卵或卵子没有充分发育成熟，偶尔也有取卵数量为 0 的情况发生。

精液的采取

- 取卵当日早上，请丈夫采取精液。
- 可以在家采取后带到医院，也可以直接在本院采取。
- 精液请于上午 9 点之前交给工作人员。

※根据精液检查结果，也有可能需要重新采取，因此当日一定要能随时联系到您丈夫。

媒精/显微授精

- 洗净精液，回收运动精子，调整浓度。
- 把调整后的精子撒在卵子上一同培养，使之受精。（这种方法称为媒精）
媒精需要一定数量的运动精子。回收不到足够数量的运动精子时就要做显微授精。
- 显微授精是用细针把 1 个精子直接注入卵子的方法。

取卵第 2 天

受精确认

- 用显微镜观察确认受精与否。
- 确认受精后的胚胎要移到新的培养液中继续培养。

※所有卵子都没有受精的时候在门诊说明今后的方针。

取卵第 12 天或第 13 天

- 胚胎冷冻期限的最终确认。
- 和医生商量决定下一个周期的施行方案。
- 本周期费用的结算。

HMG-MPA 法方案日程表 (例)

月经周期	促进排卵	抑制排卵	门诊 (卵泡测量)	备注
月经第 1 天				
月经第 2 天				
月经第 3 天	注射	口服		
月经第 4 天	注射	口服		
月经第 5 天	注射	口服		
月经第 6 天	注射	口服	(卵泡测量)	*卵泡测量(超声波)的日期和间隔根据卵泡发育状况而变动。
月经第 7 天	注射	口服	↓	
月经第 8 天	注射	口服	↓	
月经第 9 天	注射	口服	↓	
月经第 10 天	注射	口服	↓	
月经第 … 天	注射	口服	↓	
启动	注射或喷鼻 (或 2 种兼用)			*在取卵 35~36 小时前启动作用是促进卵子的最终成熟
月经第 … 天				
月经第 … 天	取卵 根据发育状态, 通常在第 10 天~第 17 天			
月经第 … 天				
月经第 … 天		不可以移植 (胚胎全部冷冻)		
月经第 … 天				
月经第 … 天				
月经第 … 天				
月经第 … 天				
月经第 … 天				
月经第 … 天				
取卵第 12 天 或第 13 天		胚胎说明・结算日		
关于 OHSS 预防		可能 HCG 不使用 启动可能		
关于周期的开始日	月经周期内随时可以开始			

下列药品可根据患者的状态选用:

*促进排卵的注射剂种类

- ・ pFSH 促卵泡成熟的激素注射剂
- ・ HMG 注射剂
- ・ GONAL-f (果纳芬) 注射剂 (自我注射)
- ・ 瑞科维 皮下注射剂 (自我注射)

*抑制排卵药的种类

- ・ 安宫黄体酮片 (口服)
- ・ 醋酸甲羟孕酮片

*启动药种类

- ・ 醋酸布舍瑞林 (喷鼻液)
- ・ HCG 注射剂 (也可选择自我注射)

激素补充周期 冷冻胚胎融解移植的日程表

月经第 2 天

开始使用雌激素制剂（使子宫内膜增厚的激素）→ 一直持续服用到子宫内膜足够厚

月经第 12 天左右

做超声波检查，测量子宫内膜厚度

- 子宫内膜不够厚 → 继续使用雌激素制剂，数日后再次测量子宫内膜厚度。
- 子宫内膜足够厚 → 决定融解日、移植日。
子宫内膜足够厚的确认日的第二天为 L-Day0（内膜第 0 天）。

L-Day0 - 验孕

使用雌激素制剂和黄体激素制剂

- 黄体激素制剂的作用是让子宫内膜进一步增厚以及辅助着床。

L-Day2~Day5

冷冻胚胎/囊胚的融解、移植

- 使子宫内膜和胚胎发育日龄同步，用标准化的方法融解冷冻胚胎/囊胚。
- 融解当天移植时，融解后恢复培养几个小时。
- 追加培养的时候，持续培养数日后确认胚胎的发育状况。

胚胎/囊胚移植

- 原则上安排在下午 14 点以后（追加培养至 Day5 的囊胚移植安排在中午 12 点以后）的指定时间。
- 所需时间约 15 分钟。

※胚胎/囊胚移植根据卵巢、子宫和胚胎/囊胚的状态有可能更改日期或者取消移植。

另外，会综合考虑胚胎/囊胚的发育程度及 ERA 检查结果，从而决定合适的移植日。

L-Day18

验孕

- L-Day 的 18 天后施行。

激素补充周期 冷冻胚胎融解移植的日程表 (例)

月经周期	雌激素制剂	门诊等	黄体激素
月经第 2 天	开始		
⋮			
月经第 12 天前		门诊（测量子宫内膜） 内膜足够厚时决定融解日、移植日	子宫内膜足够厚的确认日的第二天为（L-Day0）开始使用黄体激素
L-Day0			开始
⋮			
L-Day2~Day5		胚胎・囊胚移植	
⋮			
L-Day18		验孕（结算日）	

雌激素制剂（使子宫内膜增厚的激素）

贴片…雌二醇贴片（皮肤容易过敏者慎用）
涂剂…雌二醇凝胶（酒精过敏者慎用）
口服…Julina 片（胃不适者慎用）
其他还有普力马林片（口服合成药）等

黄体激素

阴道塞片…Lutinus 阴道塞片、黄体酮阴道凝胶、安琪坦阴道塞片
口服药…得胎隆片、炔孕酮片
注射剂…黄体酮注射剂

※上一个融解周期中黄体激素数值偏高、子宫内膜变厚需要时间较长的患者，同时增加使用喷鼻液或其他药品，也可能增量使用雌激素。

体外受精費用の模擬試算 (OAK会の消費税は根据不含税价格的合计来计算的, 所以表内的金額除了注明为含税价以外均为不含税价。)

促排卵方案	短期刺激法	拮抗剂法 (HMG/西曲肽法)	HMG-MPA法
周期管理费	¥20,000	¥20,000	¥20,000
促排卵			
诊疗费・8次	¥6,240	¥6,240	¥6,240
注射・8次	¥25,085	¥24,480	¥24,480
超声波检查・4次	¥19,080	¥19,080	¥19,080
破卵针 (克得诺250)	¥2,910	¥2,910	¥2,910
抑制排卵	¥8,200	¥50,300 注射西曲肽	¥1,680 内服薬
促排卵 小计	¥61,515	¥103,010	¥54,390
取卵 ^{※1}			
①5个 ②20个	① ¥90,000 ② ¥150,000	① ¥90,000 ② ¥150,000	① ¥90,000 ② ¥150,000
精子处理费			
①5个 ②20个	① ¥25,000 ② ¥40,000	① ¥25,000 ② ¥40,000	① ¥25,000 ② ¥40,000
精子处理费 ^{※2}	¥10,000	¥10,000	¥10,000
常规体外受精 (一代)			
①5个 ②20个	① ¥23,000 ② ¥43,000	① ¥23,000 ② ¥43,000	① ¥23,000 ② ¥43,000
显微授精 (二代) ICSI			
①5个 ②20个	① ¥80,000 ② ¥170,000	① ¥80,000 ② ¥170,000	① ¥80,000 ② ¥170,000
培养			
①Day3 ②Day5~Day6	① ¥60,000 ② ¥90,000	① ¥60,000 ② ¥90,000	① ¥60,000 ② ¥90,000
移植			
①新鲜胚胎移植 ^{※3} ②胚胎全部冷冻 ^{※4}	① ¥70,000 ② ¥7,410	① ¥70,000 ② ¥7,410	不可以进行新鲜胚胎移植 ② ¥7,410
冷冻操作费			
①3个 ②5个	① ¥40,000 ② ¥48,000	① ¥40,000 ② ¥48,000	① ¥40,000 ② ¥48,000
冷冻保存费			
①3个・保存1年 ②5个・保存1年	① ¥42,300 ② ¥66,600	① ¥42,300 ② ¥66,600	① ¥42,300 ② ¥66,600
合计			
常规体外受精 (一代)	① ¥441,815 (含税 ¥485,996) ② ¥536,525 (含税 ¥590,177)	① ¥483,310 (含税 ¥531,641) ② ¥578,020 (含税 ¥635,822)	① ¥372,100 (含税 ¥409,310) ② ¥529,400 (含税 ¥582,340)
显微授精 (二代)	① ¥498,815 (含税 ¥548,696) ② ¥663,525 (含税 ¥729,877)	① ¥540,310 (含税 ¥594,341) ② ¥705,020 (含税 ¥775,522)	① ¥429,100 (含税 ¥472,010) ② ¥656,400 (含税 ¥722,040)

※1) 申请施行麻酔の場合, 另行收取麻酔費用。静脈麻酔 ¥20,000 (含税 ¥22,000)、局部麻酔 ¥10,000(含税 ¥11,000)。

※2) 使用冷冻精子时, 精子融解操作费另外收取。

※3) 移植 ¥50,000(含税 ¥55,000) + 药剂费 ¥20,000(含税 ¥22,000)

※4) 黄体补充药剂费

※OAK会的消費税是根据不含税价格的合计来计算的, 所以“含税价×数量”的结算金額可能会有计算误差的状况发生。

※費用の予測为不同治疗方案の模拟預算。

※价格可能在未告知情况下有所調整。敬請理解。

(微刺激法・自然法)

克罗米芬 [®] 法 (以克罗米芬法为例的預算)	
周期管理费	¥20,000
促排卵	
诊疗费・3次	¥2,340
克罗米芬 + 注射・2次	¥7,120
超声波检查・4次	¥19,080
破卵针 (克得诺250)	¥2,910
抑制排卵 注射西曲肽	¥18,400
小计	¥49,850
取卵 ^{※1}	
2个	¥78,000
精子处理费	
2个	¥22,000
精子处理费 ^{※2}	¥10,000
常规体外受精 (一代)	
2个	¥19,000
显微授精 (二代) ICSI	
2个	¥80,000
培养	
Day3	¥60,000
移植	
①新鲜胚胎移植 ^{※3} ②胚胎全部冷冻 ^{※4}	① ¥70,000 ② ¥7,410
冷冻操作费	
1个	¥32,000
冷冻保存费	
1个・保存6个月	¥7,200
合计	
常规体外受精 (一代)	① ¥368,050 (含税 ¥404,855) ② ¥305,460 (含税 ¥336,006)
显微授精 (二代)	① ¥429,050 (含税 ¥471,955) ② ¥366,460 (含税 ¥403,106)

体外受精价格表 1

■ 取卵

		不含税价	含税价
取卵 (OPU)	周期管理费 ※ 联系本院登记月经第 1 天则发生此项费用。	¥20,000	¥22,000
	基本费用 ※ 不能取卵的情况下不收取。	¥70,000	¥77,000
	每 1 个	¥4,000	¥4,400
	取消时	¥40,000	¥44,000
卵子处理费	基本费用	¥20,000	¥22,000
	每 1 个	¥1,000	¥1,100
性别选择	Percoll 层析液法	¥60,000	¥66,000
	取消时	¥30,000	¥33,000
培养	培养 (Day3 为止)	¥60,000	¥66,000
	长期培养・囊胚培养 (Day4 ~ Day6) ^{※1}	¥30,000	¥33,000
体外成熟培养 (IVM)	未成熟卵子体外成熟培养法	¥100,000	¥110,000
	取消时	¥45,000	¥49,500

※1 更换培养液或培养超过Day6的情况下，加收¥30,000 (含税价¥33,000)。

■ 体外受精・显微授精

		不含税价	含税价
常规体外受精 (一代)	基本费用	¥15,000	¥16,500
	每 3 个	¥4,000	¥4,400
显微授精 (二代) ICSI	基本费用	¥50,000	¥55,000
	每 5 个	¥30,000	¥33,000
	21 个~ 在上一项基础上每个追加	¥5,000	¥5,500
	当日、前日取消时	¥15,000	¥16,500
	前日为止未决定使用显微授精还是体外受精时	¥15,000	¥16,500
精子处理费	每 1 次	¥10,000	¥11,000
钙离子载体辅助激活	基本费用	¥15,000	¥16,500
	每 5 个	¥5,000	¥5,500
Polscope 偏光显微镜下授精 ICSI	基本费用	¥50,000	¥55,000
	每 5 个	¥30,000	¥33,000
	21 个~ 在上一项基础上每个追加	¥5,000	¥5,500
GM-CSF (粒细胞 - 巨噬细胞集落刺激因子) 特殊培养液	培养 (Day3 为止)	¥55,270	¥60,797
	长期培养 (Day4 ~ Day7)	¥55,270	¥60,797

■ 移植

		不含税价	含税价
胚胎移植 (ET)・融解胚胎移植	周期管理费 (仅融解胚胎移植) ※ 联系本院登记月经第 1 天则发生此项费用。	¥5,000	¥5,500
	基本费用	¥50,000	¥55,000
	取消时	¥5,000	¥5,500
人工辅助孵化 (AHA) 激光法	基本费用	¥40,000	¥44,000
	在上一项基础上每个追加	¥10,000	¥11,000
胚胎强力胶		¥12,000	¥13,200

■ 其他

		不含税价	含税价
注射 G-CSF (粒细胞集落刺激因子)		¥31,540	¥34,694
注射 HCG500 单位	HCG 500 单位	¥420	¥462
	子宫内注射操作费	¥8,000	¥8,800
激素检查 (LH・FSH・E ₂ ・PRL) ※ 费用根据检查项目不同而发生变化。		¥6,970	¥7,667
尿中 LH		¥1,060	¥1,166
冷冻操作费		参照另表	参照另表
冷冻胚胎・卵子融解操作费		参照另表	参照另表
体外受精远程服务手续费 ^{※2}	取卵周期	¥80,000	¥88,000
	融解胚胎移植周期	¥20,000	¥22,000

※2 在本院、本院合作医院以外的医疗机构进行卵泡监测时收取。

体外受精价格表 2

■ IVF 周期使用药品

□ 口服药

药品名称	不含税价	含税价
克罗米芬片	¥100	¥110
环芬尼片	¥40	¥44
来曲唑片	¥130	¥143
安宫黄体酮片	¥30	¥33
Relugolix 瑞卢戈利片	¥920	¥1,012
普力马林片	¥20	¥22
Julina 雌二醇片	¥70	¥77
得胎隆片	¥40	¥44
炔孕酮片	¥30	¥33
Juvela 维生素 E/片	¥10	¥11
Planovar 混合激素	¥20	¥22
胃复安	¥10	¥11
Bufferin 百服宁	¥10	¥11
Cabergoline 卡麦角林片	¥40	¥44

□ 注射剂

药品名称	不含税价	含税价
HMG 150 单位 ^{※3}	¥1,430	¥1,573
pFSH 促卵泡成熟激素 150 单位 ^{※3}	¥1,580	¥1,738
HCG 5000 单位 ^{※3}	¥970	¥1,067
醋酸加尼瑞克 皮下注射 0.25mg 注射器	¥8,910	¥9,801
西曲肽 0.25mg	¥8,860	¥9,746
西曲肽 3mg	¥41,430	¥45,573
黄体酮 50mg	¥300	¥330
黄体酮注射剂 125mg	¥180	¥198
Heparin 肝素皮下注射 5000 单位	¥320	¥352
克得诺 250ug (自我注射用)	¥2,910	¥3,201
GONAL-F 果纳芬 150 单位 (笔式注射器)	¥6,560	¥7,216
GONAL-F 果纳芬 300 单位 (笔式注射器)	¥16,200	¥17,820
GONAL-F 果纳芬 450 单位 (笔式注射器)	¥24,270	¥26,697
GONAL-F 果纳芬 900 单位 (笔式注射器)	¥42,260	¥46,486
瑞科维 皮下注射 12μg (笔式注射器)	¥10,720	¥11,792
瑞科维 皮下注射 36μg (笔式注射器)	¥26,300	¥28,930
瑞科维 皮下注射 72μg (笔式注射器)	¥45,590	¥50,149

※3 注射单位数少于上表单位数的情况下，金额按照上表收取。

□ 外用药

药品名称	不含税价	含税价
雌二醇贴片	¥100	¥110
雌二醇凝胶 (80g) ^{※4}	¥3,000	¥3,300
Lutinus 黄体酮阴道塞片	¥350	¥385
黄体酮阴道胶囊	¥340	¥374
One Crinone 黄体酮阴道凝胶	¥1,240	¥1,364
睾酮软膏	¥3,600	¥3,960

□ 其他药剂

药品名称	不含税价	含税价
扶他林栓剂 25mg	¥40	¥44
扶他林栓剂 50mg	¥50	¥55
局部麻醉	¥10,000	¥11,000
静脉麻醉	¥20,000	¥22,000
对乙酰氨基酚注射液 1000mg 袋	¥320	¥352
布舍瑞林 ^{※4}	¥8,200	¥9,020

■ 诊疗・检查费用等

	不含税价	含税价	
诊疗费	1 次	¥780	¥858
注射费	1 次	¥200	¥220
处方费	1 次	¥520	¥572
超音波检查	1 次	¥4,770	¥5,247

■ 正常诊疗时间外费用

	不含税价	含税价	
诊疗	时间外	¥3,000	¥3,300
注射	时间外	¥1,000	¥1,100
取卵 (OPU)	周日、国定假日	¥30,000	¥33,000
	周六	¥15,000	¥16,500
	时间外	¥15,000	¥16,500
胚胎移植 (ET)	周日、国定假日	¥10,000	¥11,000
	周六	¥5,000	¥5,500
	时间外 (17 点为止)	¥5,000	¥5,500
	时间外 (17 点以后)	¥10,000	¥11,000

※时间外的诊疗、注射、处置，请务必事先垂询本院咨询服务台。

※根据具体内容不同，可能会有无法接受申请的情况。

■ 健康辅助食品

	不含税价	含税价
DHEA (脱氢表雄甾酮) (25mg×180 片)	¥7,380	¥8,118
L-Arginine (L-精氨酸) (700mg×180 片)	¥7,700	¥8,470
Folate (叶酸) (400μg×90 片)	¥3,140	¥3,454
Zinc (锌) (15mg×180 片)	¥5,420	¥5,962
Vitamine D3 (维生素 D) (1000mg×120 片)	¥4,240	¥4,664
Inositol (肌醇) (250g)	¥7,930	¥8,723

※降低税率。

■ 其他

	不含税价	含税价
验孕棒 (妊娠检查用)	¥400	¥440

※4 未开封且包装完好的「雌二醇凝胶」和「布舍瑞林」在最终回收日前(取卵周期：取卵日、移植周期：交付日起算一个月以内)退还至本院的情况下，结算时可以退款，逾期则不予回收和退款。

体外受精价格表 3

■ 特殊检查

		不含税价	含税价		
子宫内膜活检 (SER) ^{※5}	有病理检查	¥31,840	¥35,024		
	无病理检查	¥17,540	¥19,294		
着床障碍检查 (IFCE) ^{※5}	在本院施行体外受精的患者 受精胚胎从其他医院转入本院的患者 ^{※6}	¥40,000	¥44,000		
	上述情况以外的患者	¥90,000	¥99,000		
ERA ^{※8} 检查	在本院施行体外受精的患者	周期内活性 组织采取次数	检体 1 第 1 个周期	¥117,880	¥129,668
			重新检查 ^{※7}	¥95,070	¥104,577
		检体 2	—	¥212,950	¥234,245
	上述情况以外的患者	周期内活性 组织采取次数	检体 1 第 1 个周期	¥217,880	¥239,668
			重新检查 ^{※7}	¥195,070	¥214,577
		检体 2	—	¥312,950	¥344,245
ERA ^{※8} -EMMA ^{※9} -ALICE ^{※10} 检查		3 项同时检查	¥150,350	¥165,385	
EMMA ^{※9} -ALICE ^{※10} 检查		EMMA ^{※9} 单项检查费用相同	¥59,850	¥65,835	
ALICE ^{※10} 检查		ALICE ^{※10} 单项检查	¥45,000	¥49,500	
子宫内膜再生 PRP 疗法	在本院施行体外受精的患者		¥80,000	¥88,000	
	上述情况以外的患者 ※在上一项基础上加收此项费用	技术提供料	¥40,000	¥44,000	
		院外患者管理费 ※每次诊疗收取	¥10,000	¥11,000	
	抽血后取消时	在本院施行体外受精的患者		¥20,000	¥22,000
上述情况以外的患者		¥40,000	¥44,000		
子宫内膜菌群检查			¥42,860	¥47,146	

※5 抗生素费用另行收取。 ※6 受精胚胎的转运手续费(参照另表)另行收取。 ※7 为提高结果精密度的重新检查。
 ※8 子宫内膜着床能力检查 ※9 子宫内膜菌群检查 ※10 感染性慢性子宫内膜炎检查

■ 男性不育

		不含税价	含税价
显微镜下睾丸精子采取术 (MD-TESE)		¥240,000	¥264,000
膀胱内逆行精子采取		¥25,000	¥27,500
超高倍显微镜下精子筛选法 (IMSI)	基本费用	¥50,000	¥55,000
	每 5 个	¥30,000	¥33,000
	21 个~ 在上一项基础上每个追加	¥5,000	¥5,500
玻尿酸成熟精子筛选法	基本费用	¥15,000	¥16,500
	每 5 个	¥5,000	¥5,500
Y 染色体微小欠缺分析检查		¥42,850	¥47,135

■ 预付款

体外受精	短期刺激法・长期刺激法・拮抗剂法 (HMG 西曲肽法)・HMG-MPA 法・中刺激法		¥500,000	
	克罗米芬法・来曲唑法・HRT-OPU 法・自然法・完全自然法		¥350,000	
	冷冻胚胎解冻移植		¥150,000	
冷冻卵子	短期刺激法・长期刺激法・拮抗剂法 (HMG 西曲肽法)・HMG-MPA 法・中刺激法		¥300,000	
	克罗米芬法・来曲唑法・HRT-OPU 法・自然法・完全自然法		¥250,000	
冷冻卵子融解、 顕微授精 ICSI	冷冻卵子融解、顕微授精 ICSI + 胚胎移植		¥500,000	
	冷冻卵子融解、顕微授精 ICSI (不施行胚胎移植)		¥350,000	
ERA ^{※8} 检查	在本院施行体外受精的患者	周期内活性 组织采取次数	检体 1 第 1 个周期	¥130,000
			重新检查 ^{※7}	¥130,000
		检体 2	—	¥230,000
	上述情况以外的患者	周期内活性 组织采取次数	检体 1 第 1 个周期	¥230,000
			重新检查 ^{※7}	¥230,000
		检体 2	—	¥330,000

※预收款在进入周期前收取, 结算时按照实际发生的金额多退少补。
 ※预付款的支付使用信用卡的情况下, 结算时需要退款的时候, 则针对退款金额收取5%的手续费。

〈结算日〉 ・ 验孕日 ・ 胚胎说明日 (周期内胚胎全部冷冻时) ・ 检查结果说明日 ・ 取消日起算8日以后 (中途取消时)

[注意事项] ※根据“消费总额表示义务”的规定, 记载的价格均为含税价。结算时可能会有计算误差的状况发生。 ※注射、诊疗来院时, 都会另行收取诊疗费。 ※价格表上未列项目的用药或检查, 费用另行收取。详细内容请垂询本院咨询服务台。 ※价格可能在未告知情况下有所调整。敬请谅解。

不孕検査・常规不孕治疗价格表

■ 不孕検査

		自费	
		不含税价	含税价
基础体温	妇女体温计	¥2,850	¥3,135
	基础体温表	¥290	¥319
激素检查	低温期 (LH, FSH, E ₂ , PRL)	¥6,750	¥7,425
	高温期 (P ₄)	¥3,430	¥3,775
	卵巢年龄检查 (AMH)	¥7,970	¥8,767
衣原体感染检查	抗体	¥4,000	¥4,400
	抗原	¥4,080	¥4,488
卵泡测量	1 回目	¥4,770	¥5,247
子宫输卵管造影检查 (HSG)		¥31,040	¥34,144
子宫输卵管通水检查		¥6,360	¥6,996
HF (子宫镜检查)		¥8,200	¥9,020
不育症检查	1 抗心磷脂抗体 IgG、狼疮抗凝剂 (LAC) 定性罗素蝮蛇毒液试验、狼疮抗凝剂 (LAC) 定性磷脂质中和试验	¥9,560	¥10,516
	2 抗心磷脂抗体 IgM、抗心磷脂 β ₂ 糖蛋白 I 复合物抗体 (抗 CL β ₂ GP ₁ 抗体)、抗磷脂酰乙醇胺抗体 IgG (抗 PE 抗体)、抗磷脂酰凝血酶原抗体 IgG (抗 PS/PT 抗体)、促甲状腺素 (TSH)、游离 T ₃ 、游离 T ₄ 、凝血酶原时间 (PT)、活化部分凝血酶原时间 (APTT)、凝血因子 XII、蛋白质 S 活性、蛋白质 C 活性	¥47,630	¥52,393
	3 Th ₁ / Th ₂ 、(自然杀伤细胞活性) NK 活性	¥27,390	¥30,129
	4 染色体 G 带 (G 显带) 显带技术	¥35,000	¥38,500
	5 维生素 D、锌、铜	¥4,720	¥5,192
胡纳氏试验 (性交后试验)		¥1,200	¥1,320
抗精子抗体		¥6,500	¥7,150
男性不育	精液检查 (含容器的费用)	¥1,200	¥1,320
	特殊精液检查 Halo 光环精子测试法	¥80,000	¥88,000
	激素检查 (LH, FSH, PRL, 游离睾酮)	¥6,670	¥7,337
	精子 DNA 碎片化指数 (DFI) 检查 ^{※1}	¥12,000	¥13,200
	精子 DNA 碎片化指数 (DFI) 检查 + 精液中氧化还原电位测定 (ORP) 检查 ^{※1}	¥17,000	¥18,700
	Y 染色体微缺失分析检查	¥39,700	¥43,670

※1 另行收取精液检查费

■ 常规不孕治疗

		自费		
		不含税价	含税价	
人工授精 ^{※2}	人工授精 (包含容器, 抗生素的费用)	¥19,000	¥20,900	
	周六、周日、法定假日 费用	¥5,000	¥5,500	
	当天精子已调整后取消时	¥3,000	¥3,300	
性别选择	凝胶	¥10,000	¥11,000	
	林卡尔 (磷酸钙)	¥4,500	¥4,860	
	Percoll 层析液法	Percoll 层析液法 (包含人工授精的操作费)	¥60,000	¥66,000
		取消时	¥30,000	¥33,000
		周六、周日、法定假日 费用	¥5,000	¥5,500

※2 人工授精的精液, 本院必须在挂号结束时间前 1 小时收到, 否则可能会发生时间外费用。

※根据“消费总额表示义务”的规定, 记载的价格均为含税价。结账时可能会有计算误差的状况发生。

※上述的费用可能在未告知情况下有所调整。

胚胎冷冻保管费单价表

个数	每月单价		
	申请保管 不满4个月时	申请保管 4个月以上时	申请保管 2年时
第1个	¥1500 (含税价 ¥1650)	¥1200 (含税价 ¥1320)	¥1100 (含税价 ¥1210)
第2个	¥1500 (含税价 ¥1650)	¥1200 (含税价 ¥1320)	¥1100 (含税价 ¥1210)
第3个	¥1406 (含税价 ¥1546)	¥1125 (含税价 ¥1237)	¥1031 (含税价 ¥1134)
第4个	¥1313 (含税价 ¥1443)	¥1050 (含税价 ¥1155)	¥963 (含税价 ¥1058)
第5个	¥1219 (含税价 ¥1340)	¥975 (含税价 ¥1072)	¥894 (含税价 ¥983)
第6个	¥1125 (含税价 ¥1237)	¥900 (含税价 ¥990)	¥825 (含税价 ¥907)
第7个	¥1031 (含税价 ¥1134)	¥825 (含税价 ¥907)	¥756 (含税价 ¥831)
第8个	¥938 (含税价 ¥1031)	¥750 (含税价 ¥825)	¥688 (含税价 ¥756)
第9个	¥844 (含税价 ¥928)	¥675 (含税价 ¥742)	¥619 (含税价 ¥680)
第10个	¥750 (含税价 ¥825)	¥600 (含税价 ¥660)	¥550 (含税价 ¥605)
第11个	¥656 (含税价 ¥721)	¥525 (含税价 ¥577)	¥481 (含税价 ¥529)
第12个	¥563 (含税价 ¥618)	¥450 (含税价 ¥495)	¥413 (含税价 ¥453)
第13个	¥469 (含税价 ¥515)	¥375 (含税价 ¥412)	¥344 (含税价 ¥378)
第14个	¥375 (含税价 ¥412)	¥300 (含税价 ¥330)	¥275 (含税价 ¥302)
第15个以后	¥281 (含税价 ¥309)	¥225 (含税价 ¥247)	¥206 (含税价 ¥226)

● 办理延长手续时, 收取延长手续费 ¥4000 (含税价 ¥4400) /次。

卵子冷冻保管费单价表

载杆根数	每月单价	
	申请保管 不满2年时	申请保管 2年时
第1根	¥2000 (含税价 ¥2200)	¥1800 (含税价 ¥1980)
第2根	¥2000 (含税价 ¥2200)	¥1800 (含税价 ¥1980)
第3根	¥1875 (含税价 ¥2062)	¥1688 (含税价 ¥1856)
第4根	¥1750 (含税价 ¥1925)	¥1575 (含税价 ¥1732)
第5根	¥1625 (含税价 ¥1787)	¥1463 (含税价 ¥1608)
第6根	¥1500 (含税价 ¥1650)	¥1350 (含税价 ¥1485)
第7根	¥1375 (含税价 ¥1512)	¥1238 (含税价 ¥1361)
第8根	¥1250 (含税价 ¥1375)	¥1125 (含税价 ¥1237)
第9根	¥1125 (含税价 ¥1237)	¥1013 (含税价 ¥1113)
第10根	¥1000 (含税价 ¥1100)	¥900 (含税价 ¥990)
第11根	¥875 (含税价 ¥962)	¥788 (含税价 ¥866)
第12根	¥750 (含税价 ¥825)	¥675 (含税价 ¥742)
第13根	¥625 (含税价 ¥687)	¥563 (含税价 ¥618)
第14根	¥500 (含税价 ¥550)	¥450 (含税价 ¥495)
第15根以后	¥375 (含税价 ¥412)	¥338 (含税价 ¥371)

● 1根载杆可以储存3个卵子。融解以1根载杆为一个单位数。

● 办理延长手续时, 收取延长手续费 ¥4000 (含税价 ¥4400) /次。

精子冷冻保管费单价表

管数	每月单价	
	申请保管 2年以内时	
第1管	¥1000 (含税价 ¥1100)	
第2管	¥1000 (含税价 ¥1100)	
第3管	¥938 (含税价 ¥1031)	
第4管	¥875 (含税价 ¥962)	
第5管	¥813 (含税价 ¥893)	
第6管	¥750 (含税价 ¥825)	
第7管	¥688 (含税价 ¥756)	
第8管	¥625 (含税价 ¥687)	
第9管	¥563 (含税价 ¥618)	
第10管	¥500 (含税价 ¥550)	
第11管	¥438 (含税价 ¥481)	
第12管	¥375 (含税价 ¥412)	
第13管	¥313 (含税价 ¥343)	
第14管	¥250 (含税价 ¥275)	
第15管以后	¥188 (含税价 ¥206)	

● 办理延长手续时, 收取延长手续费 ¥4000 (含税价 ¥4400) /次。

※根据“消费总额表示义务”的规定, 记载的价格均为含税价。结算时可能会有计算误差的状况发生。

※以上价格为预算大致价格。实际价格: 保存期限单价×(1-(n-2)×r) (n: 第几个单位数, r: 0.0625)公式来计算的。

※价格可能在未告知情况下有所调整。敬请谅解。

胚胎冷冻操作费

胚胎冷冻	金额
基本费用	¥28000 (含税价 ¥30800)
每1个	¥4000 (含税价 ¥4400)

冷冻胚胎的融解操作费

冷冻胚胎的融解	金额
基本费用	¥10000 (含税价 ¥11000)
每1个	¥10000 (含税价 ¥11000)
取消时	
基本费用	¥5000 (含税价 ¥5500)
每1个	¥5000 (含税价 ¥5500)

卵子冷冻操作费

卵子冷冻	金额
基本费用	¥35000 (含税价 ¥38500)
每1根	¥7000 (含税价 ¥7700)

冷冻卵子融解操作费

冷冻卵子融解	金额
基本费用	¥10000 (含税价 ¥11000)
每1根	¥10000 (含税价 ¥11000)
取消时	
基本费用	¥5000 (含税价 ¥5500)
每1根	¥5000 (含税价 ¥5500)

精子冷冻操作费

精子冷冻	金额
基本费用	¥15000 (含税价 ¥16500)
每1管	¥4000 (含税价 ¥4400)

冷冻精子融解操作费

冷冻精子融解	金额
基本费用	¥9000 (含税价 ¥9900)
每1管	¥1000 (含税价 ¥1100)

胚胎冷冻保管费 月费用预算表

		冷冻胚胎个数/胚胎																			
		1	2	3	4	5	6	7	8	9	10	11	12	13	14	15	16	17	18	19	20
冷冻期限	不满4个月	¥1,500 (含税价 ¥1,650)	¥3,000 (含税价 ¥3,300)	¥4,406 (含税价 ¥4,846)	¥5,719 (含税价 ¥6,290)	¥6,938 (含税价 ¥7,631)	¥8,063 (含税价 ¥8,869)	¥9,094 (含税价 ¥10,003)	¥10,031 (含税价 ¥11,034)	¥10,875 (含税价 ¥11,962)	¥11,625 (含税价 ¥12,787)	¥12,281 (含税价 ¥13,509)	¥12,844 (含税价 ¥14,128)	¥13,313 (含税价 ¥14,644)	¥13,688 (含税价 ¥15,056)	¥13,969 (含税价 ¥15,365)	¥14,250 (含税价 ¥15,675)	¥14,531 (含税价 ¥15,984)	¥14,813 (含税价 ¥16,294)	¥15,094 (含税价 ¥16,603)	¥15,375 (含税价 ¥16,912)
	4个月以上	¥1,200 (含税价 ¥1,320)	¥2,400 (含税价 ¥2,640)	¥3,525 (含税价 ¥3,877)	¥4,575 (含税价 ¥5,032)	¥5,550 (含税价 ¥6,105)	¥6,450 (含税价 ¥7,095)	¥7,275 (含税价 ¥8,002)	¥8,025 (含税价 ¥8,927)	¥8,700 (含税价 ¥9,570)	¥9,300 (含税价 ¥10,230)	¥9,825 (含税价 ¥10,807)	¥10,275 (含税价 ¥11,302)	¥10,650 (含税价 ¥11,715)	¥10,950 (含税价 ¥12,045)	¥11,175 (含税价 ¥12,292)	¥11,400 (含税价 ¥12,540)	¥11,625 (含税价 ¥12,787)	¥11,850 (含税价 ¥13,035)	¥12,075 (含税价 ¥13,282)	¥12,300 (含税价 ¥13,530)
	2年	¥1,100 (含税价 ¥1,210)	¥2,200 (含税价 ¥2,420)	¥3,231 (含税价 ¥3,554)	¥4,194 (含税价 ¥4,613)	¥5,088 (含税价 ¥5,596)	¥5,913 (含税价 ¥6,504)	¥6,669 (含税价 ¥7,335)	¥7,356 (含税价 ¥8,091)	¥8,025 (含税价 ¥8,911)	¥8,525 (含税价 ¥9,377)	¥9,006 (含税价 ¥9,906)	¥9,419 (含税价 ¥10,360)	¥9,763 (含税价 ¥10,739)	¥10,038 (含税价 ¥11,041)	¥10,244 (含税价 ¥11,268)	¥10,450 (含税价 ¥11,495)	¥10,656 (含税价 ¥11,721)	¥10,863 (含税价 ¥11,949)	¥11,069 (含税价 ¥12,175)	¥11,275 (含税价 ¥12,402)

※根据“消费总额表示义务”的规定，记载的价格均为含税价。结算时可能会有计算误差的状况发生。

卵子冷冻保管费 月费用预算表

		冷冻卵子根数/胚胎																			
		1	2	3	4	5	6	7	8	9	10	11	12	13	14	15	16	17	18	19	20
冷冻期限	不满2年	¥2,000 (含税价 ¥2,200)	¥4,000 (含税价 ¥4,400)	¥5,875 (含税价 ¥6,462)	¥7,625 (含税价 ¥8,387)	¥9,250 (含税价 ¥10,175)	¥10,750 (含税价 ¥11,825)	¥12,125 (含税价 ¥13,337)	¥13,375 (含税价 ¥14,712)	¥14,500 (含税价 ¥15,950)	¥15,500 (含税价 ¥17,050)	¥16,375 (含税价 ¥18,012)	¥17,125 (含税价 ¥18,837)	¥17,750 (含税价 ¥19,525)	¥18,250 (含税价 ¥20,075)	¥18,625 (含税价 ¥20,487)	¥19,000 (含税价 ¥20,900)	¥19,375 (含税价 ¥21,312)	¥19,750 (含税价 ¥21,725)	¥20,125 (含税价 ¥22,137)	¥20,500 (含税价 ¥22,550)
	2年	¥1,800 (含税价 ¥1,980)	¥3,600 (含税价 ¥3,960)	¥5,288 (含税价 ¥5,816)	¥6,863 (含税价 ¥7,549)	¥8,325 (含税价 ¥9,157)	¥9,675 (含税价 ¥10,642)	¥10,913 (含税价 ¥12,004)	¥12,038 (含税价 ¥13,241)	¥13,050 (含税价 ¥14,355)	¥13,950 (含税价 ¥15,345)	¥14,738 (含税价 ¥16,211)	¥15,413 (含税价 ¥16,954)	¥15,975 (含税价 ¥17,572)	¥16,425 (含税价 ¥18,067)	¥16,763 (含税价 ¥18,439)	¥17,100 (含税价 ¥18,810)	¥17,438 (含税价 ¥19,181)	¥17,775 (含税价 ¥19,552)	¥18,113 (含税价 ¥19,924)	¥18,450 (含税价 ¥20,295)

※根据“消费总额表示义务”的规定，记载的价格均为含税价。结算时可能会有计算误差的状况发生。

精子冷冻保管费 月费用预算表

		冷冻精子管数/血清管																			
		1	2	3	4	5	6	7	8	9	10	11	12	13	14	15	16	17	18	19	20
冷冻期限	2年以内	¥1,000 (含税价 ¥1,100)	¥2,000 (含税价 ¥2,200)	¥2,938 (含税价 ¥3,231)	¥3,813 (含税价 ¥4,194)	¥4,625 (含税价 ¥5,087)	¥5,375 (含税价 ¥5,912)	¥6,063 (含税价 ¥6,669)	¥6,688 (含税价 ¥7,356)	¥7,250 (含税价 ¥7,975)	¥7,750 (含税价 ¥8,525)	¥8,188 (含税价 ¥9,006)	¥8,563 (含税价 ¥9,419)	¥8,875 (含税价 ¥9,762)	¥9,125 (含税价 ¥10,037)	¥9,313 (含税价 ¥10,244)	¥9,500 (含税价 ¥10,450)	¥9,688 (含税价 ¥10,656)	¥9,875 (含税价 ¥10,862)	¥10,063 (含税价 ¥11,069)	¥10,250 (含税价 ¥11,275)

※根据“消费总额表示义务”的规定，记载的价格均为含税价。结算时可能会有计算误差的状况发生。